Gemba Care

現場照護科技

GUIDEBOOK · 2026–2027

介護テクノロジー利用の重点分野ガイド

A Guide to Japan's Priority Areas for Care Technology

現場

GC

9分野16項目 | 9 priority areas · 16 categories

海外の介護テクノロジー企業のための日本市場入門

An introduction to the Japanese market for care technology companies worldwide

01 移乗支援 Transfer assistance	02 移動支援 Mobility assistance	03 排泄支援 Toileting support
04 入浴支援 Bathing support	05 見守り・コミュニケーション Monitoring & communication	06 介護業務支援 Care operations support
07 機能訓練支援 Functional training support	08 食事・栄養管理支援 Meal & nutrition management support	09 認知症生活支援・認知症ケア支援 Dementia daily-living & care support

2026年10月 第1版 | 編集：Gemba Care | 監修：日中高齢者福祉協会

First edition, October 2026 | Edited by Gemba Care | Supervised by the Japan-China Elderly Welfare Association

はじめに Introduction

日本政府は「介護テクノロジー利用の重点分野」によって、介護現場が最も必要としている技術を開発企業に示しています。重点分野は、国の開発支援や、介護施設の導入補助の対象範囲でもあります。9 分野・16 項目を理解することは、日本の介護現場の「調達の言葉」を理解することです。

2024 年 6 月 28 日、経済産業省と厚生労働省は従来の「ロボット技術の介護利用における重点分野」を「介護テクノロジー利用の重点分野」に改訂し、機能訓練支援、食事・栄養管理支援、認知症生活支援・認知症ケア支援の 3 分野を新設しました。合計 9 分野 16 項目となり、2025 年 4 月から運用されています。

Through its *Priority Areas for the Use of Care Technology*, the Japanese government tells developers which technologies care settings need most. The same list defines the scope of national development support and of subsidies for facilities that adopt new technology. Understanding these 9 areas and 16 categories means understanding the purchasing language of Japanese care.

On 28 June 2024, the Ministry of Economy, Trade and Industry (METI) and the Ministry of Health, Labour and Welfare (MHLW) revised the former *Priority Areas for Robotic Technology in Care*, adding functional training, meal and nutrition management, and dementia care. The resulting 9 areas and 16 categories have applied since April 2025.

本書の使い方・How to use this guide

1. **総覧で**自社製品がどの項目に当たるかを確認する。
2. **定義**で、その項目に認められるための基本条件を確認する。
3. **「加点」**の項目は、施設や審査が重視する機能で、製品改良の方向性になります。
4. **「海外メーカーへのヒント」**で、参入時の落とし穴と機会を確認する。

1. **Start with the overview** to find your product's category.
2. **Check the definition** — the basic conditions for that category.
3. **Look at "Bonus" items** — features facilities and reviewers value most, often the direction for product improvement.
4. **Read the tips** for common pitfalls and opportunities when entering Japan.

用語・Glossary

LIFE	科学的介護情報システム。厚生労働省が運営する介護データベースで、施設がケアのデータを提出します。	Japan's national long-term care database run by MHLW, to which facilities submit care data. Integration with LIFE is a bonus point in many categories.
介護記録ソフト	介護現場でケアの内容を記録するソフト。日本の施設で広く使われています。	Care record software — widely used by Japanese facilities to log daily care.
ケアプラン作成支援ソフト	ケアマネジャー（介護支援専門員）がケアプランを作成するためのソフト。	Care plan software used by care managers to draw up care plans.
TAIS	福祉用具情報システム。公益財団法人テクノエイド協会が運営する福祉用具・介護ロボットのデータベース。	Database of welfare devices and care robots run by the Association for Technical Aids (Techno-Aids).
技適 / PSE	無線機器の技術基準適合証明／電気用品安全法の適合と表示。	Giteki: radio-equipment certification. PSE: certification and marking under the Electrical Appliance and Material Safety Act.

総覧 Overview: 9 areas · 16 categories

見守り・コミュニケーションの普及率が最も高く（30%）、排泄支援は 0.5%、移動支援は 1.2% にとどまります。普及率の低い分野は競合が少なく、新規参入の機会です。

Monitoring and communication has the highest adoption (30%); toileting support is at only 0.5% and mobility at 1.2%. Low-adoption areas have fewer competitors and are openings for new entrants.

分野・Area	項目・Categories	普及率 Adoption
移乗支援 Transfer assistance	01 移乗支援（装着） Transfer assistance (wearable) 02 移乗支援（非装着） Transfer assistance (non-wearable)	9.7%
移動支援 Mobility assistance	03 移動支援（屋外） Mobility assistance (outdoor) 04 移動支援（屋内） Mobility assistance (indoor) 05 移動支援（装着） Mobility assistance (wearable)	1.2%
排泄支援 Toileting support	06 排泄支援（排泄予測・検知） Toileting support (prediction & detection) 07 排泄支援（排泄物処理） Toileting support (waste disposal) 08 排泄支援（動作支援） Toileting support (motion assistance)	0.5%
入浴支援 Bathing support	09 入浴支援 Bathing support	11.2%
見守り・コミュニケーション Monitoring & communication	10 見守り（施設） Monitoring (care facilities) 11 見守り（在宅） Monitoring (home) 12 コミュニケーション Communication	30.0%
介護業務支援 Care operations support	13 介護業務支援 Care operations support	10.2%
機能訓練支援 Functional training support	14 機能訓練支援 Functional training support	Added 2024
食事・栄養管理支援 Meal & nutrition management support	15 食事・栄養管理支援 Meal & nutrition management support	Added 2024
認知症生活支援・認知症ケア支援 Dementia daily-living & care support	16 認知症生活支援・認知症ケア支援 Dementia daily-living & care support	Added 2024

普及率：厚生労働省「重点分野の全体図と普及率」（令和3年度介護報酬改定の効果検証及び調査研究に係る調査結果を引用）。2024 年改訂で追加された 3 分野（2025 年 4 月運用開始）は未調査。
Adoption rates: MHLW, citing its FY2021 survey on the effects of the long-term care fee revision. No data yet for the three areas added in the June 2024 revision (in use from April 2025).

重点分野と日本の政策 How the priority areas connect to policy

重点分野に該当する製品は、国の開発支援や導入補助の対象になります。施設が製品を選ぶ際にも、広く参照されています。

Products in a priority area qualify for national development support and adoption subsidies. Facilities also use the list as a reference when choosing products.

1

開発支援
Development support

AMED「介護テクノロジー社会実装のためのエビデンス構築事業」（2025 年度〜、旧「ロボット介護機器開発等推進事業」の後継）が、重点分野の技術開発を補助。

AMED's care-tech evidence programme (from FY2025, successor to the care-robot development programme) funds development in the priority areas.

2

導入補助
Adoption subsidies

厚生労働省の「介護テクノロジー導入支援事業」「定着支援事業」。都道府県が実施し、施設の導入を補助します。

MHLW programmes, run by prefectures, subsidise facilities that introduce care technology.

3

介護報酬の加算
Care-fee add-on

2024 年度創設の「生産性向上推進体制加算」。（Ⅰ）月 100 単位：見守り機器（全居室）・インカム・記録 ICT の 3 種すべて。（Ⅱ）月 10 単位：1 種以上。年 1 回実績報告。

Productivity addition (FY2024). Tier I, 100 units/month: monitoring in every room, intercoms and record ICT. Tier II, 10 units/month: at least one. Annual data report.

沿革・Timeline

- **2012** 「ロボット技術の介護利用における重点分野」策定 ・First priority areas for robotic technology in care
- **2014 / 2017** 改訂 ・Revisions
- **2024.6.28** 「介護テクノロジー利用の重点分野」に改訂、9 分野 16 項目に ・Revised to 9 areas and 16 categories
- **2025.4** 改訂後の重点分野の運用開始 ・Revised areas take effect

海外メーカーにとっての意味・What this means for overseas manufacturers

- まず製品が当たる項目を確認し、日本向け資料では公式の日本語名を使いましょう。施設や行政にすぐ伝わります。
- 定義で要件を満たしているか確認し、「加点」の項目に沿って改良を計画しましょう（介護記録ソフトや LIFE とのデータ連携など）。
- 都道府県の補助は年 1 回の受付が多く、施設の購買はそれに合わせて動きます。1 年前からの準備が必要です。

- Identify your category first, and use the official Japanese name in materials for Japan — facilities and officials will recognise it at once.
- Check the definition, then plan improvements around the bonus points (for example, data integration with care record software and LIFE).
- Prefectural subsidies usually open once a year and facility purchasing follows them, so plan about a year ahead.

出典と注記・Sources and notes

日本語の定義は、経済産業省・厚生労働省「介護テクノロジー利用の重点分野」（2024 年 6 月 28 日改訂）の定義資料から抜粋（一部省略）。英訳は Gemba Care による非公式訳です。正式な内容は原文をご確認ください。出典：厚生労働省ホームページ「介護テクノロジー利用の重点分野」https://www.mhlw.go.jp/stf/seisakunitsuite/bunya/0000209634_00013.html　イラスト：同定義資料「重点分野のイメージ」（改変なし）。

Japanese definitions are excerpted from the official METI/MHLW definitions (revised 28 June 2024); English translations are unofficial and by Gemba Care. Illustrations are reproduced unaltered from the same official document. The tips are written by Gemba Care and do not represent the views of METI or MHLW. This guide is published independently and does not imply government endorsement of Gemba Care or any product. It is not legal advice.

01

移乗支援・Transfer assistance

移乗支援（装着）

Transfer assistance (wearable)



出典：厚生労働省資料「重点分野のイメージ」
Illustration: MHLW

定義・Definition

介助者のパワーアシストを行う装着型の機器

Wearable devices that give caregivers power assistance

定義（原文抜粋）	Definition (English translation by Gemba Care)
ベッド、車いす、便器等の間を、高齢者等にとって負担がなく、安全かつ安心して移乗することを支援する。	Helps older people transfer between bed, wheelchair, toilet, etc. safely, securely and without strain.
介助者が装着して用い、移乗介助の際の身体の負担を軽減する。	Worn by the caregiver to reduce physical strain during transfer assistance.
移乗開始から終了まで、介助者が一人で使用することができる。	A single caregiver can use it from the start to the end of a transfer.
介助者が一人で着脱可能であること。	A caregiver can put it on and take it off alone.

海外メーカーへのヒント

- 代表的な製品：腰部アシストスーツ（電動・空気圧式）。
- リチウム電池・充電器を含む電動タイプは PSE の確認が、Bluetooth・アプリ連携があるものは技適の取得が必要です。
- 「腰痛を治療する」など、医療効果をうたう表現は避けてください。

Tips for overseas manufacturers

- Typical products: lumbar-assist exosuits (electric or pneumatic).
- Electric models with lithium batteries or chargers need a PSE check; Bluetooth or app-connected models need Japanese radio certification (Giteki).
- Avoid medical claims such as “treats back pain”.

02

移乗支援・Transfer assistance

移乗支援（非装着）

Transfer assistance (non-wearable)

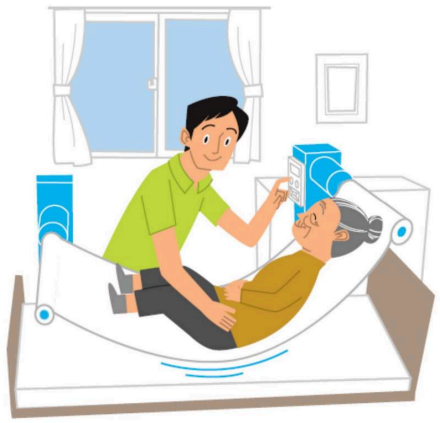

出典：厚生労働省資料「重点分野のイメージ」
Illustration: MHLW

定義・Definition

介助者による移乗動作のアシストを行う非装着型の機器

Non-wearable devices that assist caregivers with transfer movements

定義（原文抜粋）	Definition (English translation by Gemba Care)
ベッド、車いす、便器等の間を、高齢者等にとって負担がなく、安全かつ安心して移乗することを支援する。	Helps older people transfer between bed, wheelchair, toilet, etc. safely, securely and without strain.
移乗開始から終了まで、介助者が一人で使用することができる。	A single caregiver can use it from the start to the end of a transfer.
要介護者を移乗させる際、介助者の力の全部又は一部のアシストを行うこと。	Provides all or part of the force needed by the caregiver when transferring a person in need of care.
機器据付けのための土台設置工事等の住宅等への据付け工事を伴わない。	Requires no installation work in the home, such as building a base for the device.
つり下げ式移動用リフトは除く。	Suspended (sling) lifts are excluded.

海外メーカーへのヒント

- 代表的な製品：立ち上がり補助型の移乗機器、移乗ロボット。
- 日本の施設は、設置面積や回転半径、2 人部屋・廊下で使えるかを特に重視します。
- AC 電源・充電器付きの製品は PSE の確認が必要です。

Tips for overseas manufacturers

- Typical products: sit-to-stand transfer aids and transfer robots.
- Japanese facilities look closely at footprint, turning radius and whether the device works in shared rooms and corridors.
- AC-powered products or products with chargers need a PSE check.

03

移動支援・Mobility assistance

移動支援（屋外）

Mobility assistance (outdoor)



出典：厚生労働省資料「重点分野のイメージ」
Illustration: MHLW

定義・Definition

高齢者等の外出をサポートし、荷物等を安全に運搬できるロボット技術を用いた歩行支援機器

Robotic walking aids that help older people go out and carry belongings safely

定義（原文抜粋）	Definition (English translation by Gemba Care)
使用者が一人で用いる手押し車型（歩行車、シルバーカー等）の機器。	A push-cart device (rollator, shopping walker, etc.) used by the user alone.
高齢者等が自らの足で歩行することを支援することができる。搭乗するものは対象としない。	Supports older people walking on their own feet; ride-on devices are excluded.
荷物を載せて移動することができる。	Can carry belongings.
モーター等により、移動をアシストする。（上り坂では推進し、かつ下り坂ではブレーキをかける駆動力がはたらくもの。）	Assists movement with a motor or similar (propelling uphill and braking downhill).
4 つ以上の車輪を有する。	Has four or more wheels.
不整地を安定的に移動できる車輪径である。（※砂利道、歩道の段差を通行する際の安定性は、ステージゲート審査での評価対象となる点に留意すること。）	Wheel diameter allows stable travel on uneven ground (stability on gravel and kerbs is assessed in stage-gate reviews).
通常の状態又は折りたたむことで、普通自動車の車内やトランクに搭載することができる大きさである。	Fits, as is or folded, inside a standard car or its boot.
マニュアルのブレーキがついている。	Has a manual brake.
雨天時に屋外に放置しても機能に支障がないよう、防水対策がなされている。	Waterproofed so it still works after being left outdoors in the rain.
介助者が持ち上げられる重量（30kg 以下）である。	Light enough for a caregiver to lift (30 kg or less).

海外メーカーへのヒント

- 在宅では介護保険の福祉用具貸与で使われることが多く、貸与の対象になるには通常 TAIS への登録が必要です。
- リチウム電池・充電器は PSE の確認が必要です。

Tips for overseas manufacturers

- Home users often rent through long-term care insurance; TAIS registration is usually needed to enter the rental market.
- Lithium batteries and chargers need a PSE check.

04

移動支援・Mobility assistance

移動支援（屋内）

Mobility assistance (indoor)

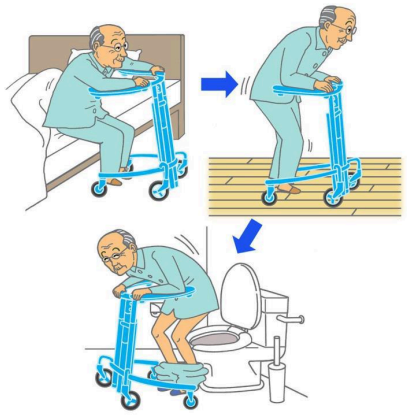

出典：厚生労働省資料「重点分野のイメージ」
Illustration: MHLW

定義・Definition

高齢者等の屋内移動や立ち座りをサポートし、特にトイレへの往復やトイレ内での姿勢保持を支援するロボット技術を用いた歩行支援機器

Robotic walking aids for indoor movement and standing up, especially going to and from the toilet and keeping posture inside it

定義（原文抜粋）	Definition (English translation by Gemba Care)
一人で使用できる又は一人の介助者の支援の下で使用できる。	Can be used alone or with one caregiver.
使用者が自らの足で歩行することを支援することができる。搭乗するものは対象としない。	Supports walking on one's own feet; ride-on devices are excluded.
食堂や居間での椅子からの立ち上がりやベッドからの立ち上がりを主に想定し、使用者が椅座位・端座位から立ち上がる動作を支援することができる。	Supports standing up from a chair or the edge of a bed, mainly in dining and living rooms.
従来の歩行補助具等を併用してもよい。	May be used together with conventional walking aids.
加点 標準的な家庭のトイレの中でも、特別な操作を必要とせずに使用でき、トイレの中での一連の動作（便座への立ち座り、ズボンの上げ下げ、清拭、トイレ内での方向転換）の際の転倒を防ぐため、姿勢の安定化が可能であれば、加点評価する。	Bonus usable in a standard home toilet without special operation, stabilising posture to prevent falls while sitting, standing, adjusting clothing, cleaning and turning.

海外メーカーへのヒント

- 日本の住宅のトイレは狭く、サイズが最初の関門になりがちです。
- 資料には、使用に必要な最小スペースを明記しましょう。

Tips for overseas manufacturers

- Toilets in Japanese homes are small, so size is often the first hurdle.
- State the minimum space needed for use clearly in your materials.

05

移動支援・Mobility assistance

移動支援（装着）

Mobility assistance (wearable)

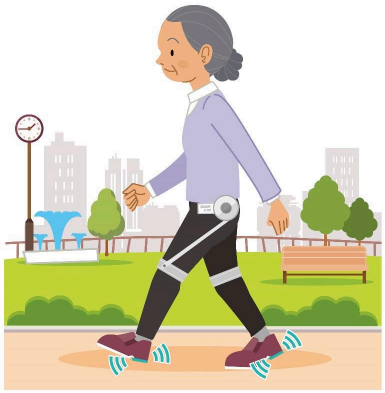

出典：厚生労働省資料「重点分野のイメージ」
Illustration: MHLW

定義・Definition

高齢者等の外出等をサポートし、転倒予防や歩行等を補助するロボット技術を用いた装着型の移動支援機器

Wearable robotic mobility aids that help older people go out, prevent falls and walk

定義（原文抜粋）	Definition (English translation by Gemba Care)
使用者が一人で用いる装着型の機器。	A wearable device used by the user alone.
自立歩行できる使用者の転倒に繋がるような動作等を検知し、使用者に通知して、転倒を予防することができる。または、自立して起居できる使用者の立ち座りや歩行を支援できる。	Detects movements that could lead to a fall and alerts the user to prevent it; or supports standing, sitting and walking for users who can get up independently.
歩行補助具等を併用してもよい。	May be used together with walking aids.

海外メーカーへのヒント

- 「転倒予防」は表現できますが、「リハビリ治療」「疾病の改善」などの表現は避けてください（薬機法）。
- 無線通信機能があれば技適の取得が必要です。

Tips for overseas manufacturers

- “Fall prevention” is fine, but avoid terms like “rehabilitation therapy” or “improves disease” (Pharmaceuticals and Medical Devices Act).
- Wireless functions require Giteki radio certification.

06

排泄支援・Toileting support

排泄支援（排泄予測・検知）

Toileting support (prediction & detection)

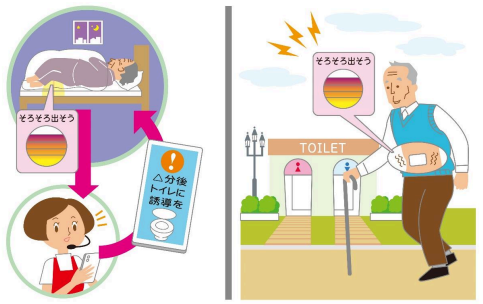

出典：厚生労働省資料「重点分野のイメージ」
Illustration: MHLW

定義・Definition

排泄を予測又は検知し、排泄タイミングの把握やトイレへの誘導を支援する機器

Devices that predict or detect excretion to help with timing and toilet guidance

定義（原文抜粋）	Definition (English translation by Gemba Care)
排尿又は排便に関する高齢者等の生体情報や温度・湿度等環境変化等に基づき、排泄前の予測又は排泄後の検知ができる。なお、排泄前の予測についてはトイレでの自立排泄を促すことやオムツの使用を最適化することを目的とする。	Predicts before, or detects after, urination or defecation from biometric data or environmental changes such as temperature and humidity. Prediction aims to encourage independent toileting and optimise diaper use.
予測又は検知結果に基づき、的確なタイミングで高齢者等のトイレ誘導や介助者による排泄介助ができる。	Enables well-timed toilet guidance and toileting assistance based on the results.
高齢者等が装着する場合には、容易に着脱可能であり、皮膚が脆弱な方などに配慮したものであること。	If worn by the older person, it is easy to put on and remove and is gentle on fragile skin.
加点 排尿と排便を区別して、排泄前の予測又は排泄後の検知ができることができれば、加点評価する。	Bonus distinguishes urination from defecation.
加点 機能の拡張又は他の機器・ソフトウェア、介護記録システムやケアプラン作成支援ソフト、科学的介護情報システム（LIFE）等と広く連携でき、データ利活用が可能であれば加点評価する。	Bonus extensible and widely integrated with other devices, care record systems, care plan software and LIFE, enabling data use.
加点 外出等の活動向上につながる場合は、加点評価する。	Bonus helps increase activity such as going out.

海外メーカーへのヒント

- 普及率はわずか 0.5% で、最も空白の大きい分野の一つです。
- 超音波などで体内の状態を測る製品は、まず医療機器に該当するかの判断が必要です。
- 介護記録ソフトとのデータ連携（CSV または API）が選定の決め手になります。

Tips for overseas manufacturers

- Adoption is only 0.5%, one of the most underserved categories.
- Products that measure inside the body (e.g., ultrasound) first need a medical-device classification check.
- Data integration with care record software (CSV or API) is often decisive.

07

排泄支援・Toileting support

排泄支援（排泄物処理）

Toileting support (waste disposal)

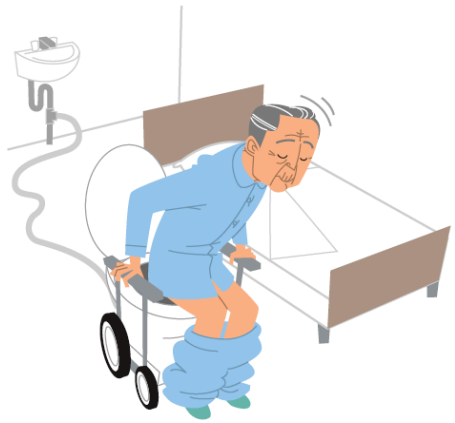

出典：厚生労働省資料「重点分野のイメージ」
Illustration: MHLW

定義・Definition

排泄物の処理にロボット技術を用いた設置位置の調整可能なトイレ

Repositionable toilets that use robotic technology to handle waste

定義（原文抜粋）	Definition (English translation by Gemba Care)
使用者が、居室で用いる便器。排泄物のにおいが室内に広がらないよう、排泄物を室外へ流す、又は、容器や袋に密閉して隔離する。	A toilet used in the living room that flushes waste outside or seals it in a container or bag so odours do not spread.
室内での設置位置を調整可能であること。	Its position in the room can be adjusted.

海外メーカーへのヒント

- 代表的な製品：居室用の自動ラッピング式トイレ、可搬型の水洗トイレ。
- AC 電源の製品は PSE の確認が必要です。
- 在宅向けは、介護保険の福祉用具（貸与・販売）の対象になるかを確認しましょう。

Tips for overseas manufacturers

- Typical products: bedside self-sealing toilets and portable flush toilets.
- AC-powered models need a PSE check.
- For home use, check whether the product qualifies as a welfare device under long-term care insurance (rental or purchase).

08

排泄支援・Toileting support

排泄支援（動作支援）

Toileting support (motion assistance)



出典：厚生労働省資料「重点分野のイメージ」
Illustration: MHLW

定義・Definition

ロボット技術を用いてトイレ内での下衣の着脱等の排泄の一連の動作を支援する機器

Robotic devices that support the sequence of toileting movements, such as removing and putting on lower garments

定義（原文抜粋）	Definition (English translation by Gemba Care)
使用者が一人で使用できる又は一人の介助者の支援の下で使用できる。	Can be used alone or with one caregiver.
トイレ内での下衣の着脱等の排泄の一連の動作を支援することができる。	Supports the sequence of toileting movements, including handling lower garments.
加点 トイレ内での方向転換、便座への立ち座り、清拭の支援が可能であれば、加点評価する。	Bonus supports turning, sitting on and standing from the toilet seat, and cleaning.
加点 トイレ内での使用者の姿勢や排泄の終了などを検知して介助者に伝えることが可能であれば、加点評価する。	Bonus detects the user's posture or the end of toileting and notifies the caregiver.
加点 標準的な家庭のトイレ内で使用可能であれば、加点評価する。	Bonus usable in a standard home toilet.

海外メーカーへのヒント

- 開発難度が高く、競合が少ない分野です。
- まず「立位保持＋衣服の着脱補助」など単一機能から入り、現場実証で段階的に広げる方法が有効です。

Tips for overseas manufacturers

- Technically demanding, with few competitors.
- Consider starting with one function (e.g., standing support plus help with clothing) and expanding step by step through on-site trials.

09

入浴支援・Bathing support

入浴支援

Bathing support

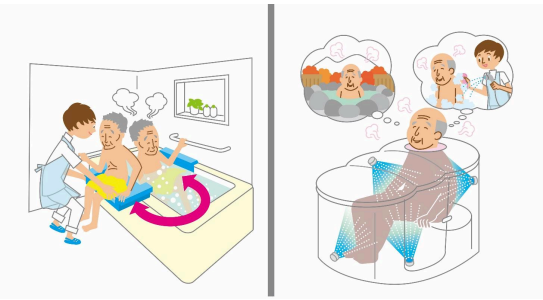

出典：厚生労働省資料「重点分野のイメージ」
Illustration: MHLW

定義・Definition

入浴におけるケアや動作を支援する機器

Devices that support bathing care and movements

定義（原文抜粋）	Definition (English translation by Gemba Care)
高齢者等の清潔を保つことを目的とした入浴ケアや、浴槽への出入り動作を支援できる。	Supports bathing care for hygiene and getting into and out of the bathtub.
高齢者等が一人で使用できる又は一人の介助者の支援の下で使用できる。	Can be used alone or with one caregiver.

海外メーカーへのヒント

- 日本の入浴文化は湯船につかることを重視し、シャワー中心の製品とはニーズが異なります。
- 浴室内の防水・漏電対策は、安全面の審査の重点です。

Tips for overseas manufacturers

- Bathing in Japan centres on soaking in a tub, so needs differ from shower-oriented products.
- Waterproofing and protection against electrical leakage are key safety review points.

10 見守り・コミュニケーション・Monitoring & communication

見守り（施設）

Monitoring (care facilities)



出典：厚生労働省資料「重点分野のイメージ」
Illustration: MHLW

定義・Definition

介護施設において使用する、各種センサー等や外部通信機能を備えた機器システム、プラットフォーム

Device systems and platforms with sensors and external communication, used in care facilities

定義（原文抜粋）	Definition (English translation by Gemba Care)
各種センサー等や外部通信機能を備え、高齢者等の尊厳を保持しながら、介護従事者等の業務の自動化等を支援することにより複数の高齢者等を同時に見守ることが可能。	Monitors several older people at once while preserving their dignity, by helping automate staff tasks.
施設内各所にいる介護従事者等へ同時に情報共有することが可能。	Shares information simultaneously with staff across the facility.
高齢者等の状態や状態の変化等を検知し、介護従事者等への通知や高齢者等本人へお知らせする等の機能のほか、情報・データの蓄積ができる。	Detects a person's condition and changes, notifies staff or the person, and stores information and data.
見守りプラットフォームとして、機能の拡張又は他の機器・ソフトウェア、介護記録システムやケアプラン作成支援ソフト、科学的介護情報システム（LIFE）等と広く連携でき、データ利活用が可能である。	As a monitoring platform, is extensible and widely integrated with other devices, care record systems, care plan software and LIFE, enabling data use.
高齢者等が自発的に助けを求める行動（ボタンを押す、声を出す等）から得る情報だけに依存しない。	Does not rely only on the person actively calling for help (pressing a button, calling out).
昼夜問わず使用できる。	Works day and night.

海外メーカーへのヒント

- 普及率 30% と最も成熟しており、競争も最も激しい分野です。
- 「生産性向上推進体制加算」に直結し、施設に予算があります。
- ミリ波レーダー・Wi-Fi 製品は事前に技適の取得が必須です。カメラ型は本人・家族への説明と同意が必要です。

Tips for overseas manufacturers

- At 30% adoption, the most mature and most competitive category.
- Directly linked to the Productivity Improvement Promotion System Addition, so facilities have budget.
- mmWave radar and Wi-Fi products must obtain Giteki first; camera-based systems need explanation to, and consent from, residents and families.

11

見守り・コミュニケーション・Monitoring & communication

見守り（在宅）

Monitoring (home)

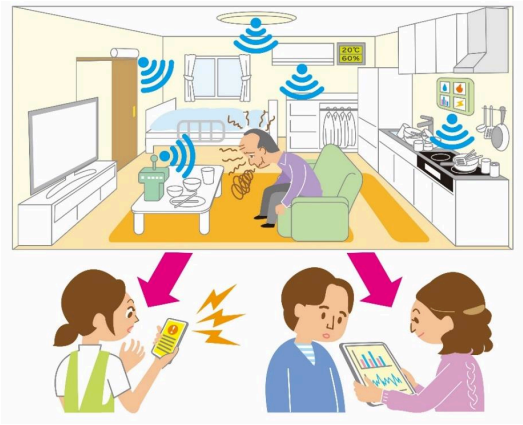

出典：厚生労働省資料「重点分野のイメージ」
Illustration: MHLW

定義・Definition

在宅において使用する、各種センサー等や外部通信機能を備えた機器システム、プラットフォーム

Device systems and platforms with sensors and external communication, used at home

定義（原文抜粋）	Definition (English translation by Gemba Care)
在宅において、高齢者等の尊厳を保持しながら、介護従事者等の業務の自動化等を支援することにより見守ることが可能。	Monitors older people at home while preserving their dignity, by helping automate care tasks.
高齢者等の状態や状態の変化等を検知し、家族や介護従事者等への通知や本人へお知らせする等の機能のほか、情報・データの蓄積ができる。	Detects condition and changes, notifies family, care staff or the person, and stores data.
見守りプラットフォームとして、機能の拡張又は他の機器・ソフトウェア、介護記録システムやケアプラン作成支援ソフト等と広く連携できる。	As a platform, is extensible and integrates widely with other devices, care record systems and care plan software.
高齢者等が自発的に助けを求める行動から得る情報だけに依存しない。	Does not rely only on the person actively calling for help.
高齢者等が端末を持ち歩く又は身に付けることを必須としない。	Does not require the person to carry or wear a device.
加点 複数の部屋を同時に見守ることが可能であれば、加点評価する。	Bonus monitors several rooms at once.
加点 浴室での見守り、暗所での使用が可能であれば、加点評価する。	Bonus works in the bathroom and in the dark.
加点 収集された情報が、介護支援専門員や地域包括支援センターも含む多職種に共有され、個々の特性に合わせた介護サービス提供を支援することが可能であれば、加点評価する。	Bonus information is shared across professions, including care managers and community support centres, to support individualised care.
加点 災害時の安否等を検知し、家族等へ通知する機能があれば、加点評価する。	Bonus detects safety status in a disaster and notifies family.

海外メーカーへのヒント

- 在宅の買い手は、家族、ケアマネジャー、自治体が中心です。
- 災害時の安否通知は日本ならではの加点要素で、資料で強調する価値があります。

Tips for overseas manufacturers

- In home care, buyers are mainly families, care managers and local governments.
- Disaster-time safety notification is a Japan-specific bonus point worth highlighting.

12

見守り・コミュニケーション・Monitoring & communication

コミュニケーション

Communication



出典：厚生労働省資料「重点分野のイメージ」
Illustration: MHLW

定義・Definition

高齢者等のコミュニケーションを支援する機器

Devices that support communication for older people

定義（原文抜粋）	Definition (English translation by Gemba Care)
高齢者等の日常生活全般が支援対象となる。	Covers all aspects of daily life.
双方向の情報伝達によって高齢者等のコミュニケーションを活性化し、自立支援・社会参加を促進するなど日常生活の維持・向上、活動の向上を支援する機器・システムとする。	Activates communication through two-way exchange, promoting independence and social participation and supporting daily life and activity.
高齢者等の言語や顔、存在等を認識し、得られた情報を元に判断して、本人・家族・介護従事者等にプライバシーに配慮した情報伝達・共有ができる。	Recognises speech, faces and presence, makes judgements, and shares information with the person, family and staff while respecting privacy.
加点 機器により得られた情報・データに基づき、介護サービス提供の根拠・判断等を支援する機能を有していれば、加点評価する。	Bonus data supports the reasoning behind care decisions.
加点 介護記録システムやケアプラン作成支援ソフト、科学的介護情報システム（LIFE）等に連携する機能を有していれば、加点評価する。	Bonus integrates with care record systems, care plan software and LIFE.
加点 収集された情報が多職種に共有され、個々の特性に合わせた介護サービス提供を支援することが可能であれば、加点評価する。	Bonus information is shared across professions to support individualised care.

海外メーカーへのヒント

- 会話ロボットや対話端末がこの項目に入ります。
- 日本語の会話品質（方言・敬語）が成否を分けます。現場実証で日本の介護職に評価してもらうことをおすすめします。

Tips for overseas manufacturers

- Companion robots and conversational devices fall here.
- Japanese conversation quality (dialects, honorifics) makes or breaks the product; have Japanese care staff evaluate it in on-site trials.

13 介護業務支援・Care operations support

介護業務支援

Care operations support

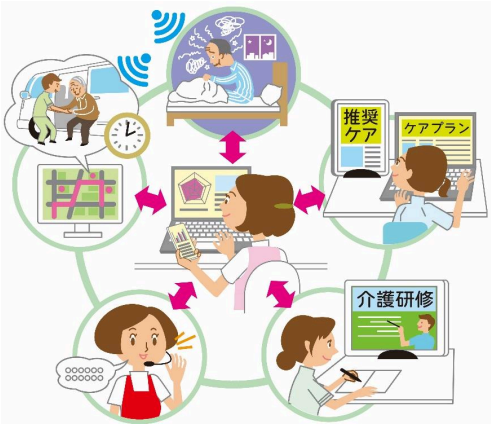

出典：厚生労働省資料「重点分野のイメージ」
Illustration: MHLW

定義・Definition

介護業務に伴う情報を収集・蓄積し、それを基に、高齢者等への介護サービス提供に関わる業務に活用することを可能とする機器・システム

Devices and systems that collect and store care-work information and use it in delivering care services

定義（原文抜粋）	Definition (English translation by Gemba Care)
介護業務に伴う情報を収集・蓄積し、それを基に、介護サービス提供に関わる業務（リスク予測・検知、ケア推奨や各種ケア計画作成、職員教育・研修、記録・職員間コミュニケーション、サービス提供等）に活用することを可能とし、業務改善により介護サービスの質の向上とともに、職員の負担軽減等が図られる機器・システムとする。	Uses collected information for risk prediction, care recommendations and plans, staff training, records and staff communication, and service delivery — improving quality while reducing staff burden.
加点 介護サービスの内容を共有することが可能であれば、加点評価する。	Bonus shares the content of care services.
加点 共有した情報を活用して、ロボット介護機器や関連するシステムが適切な動作を行うことが可能であれば、加点評価する。	Bonus shared information lets care robots and related systems act appropriately.
加点 介護記録システムやケアプラン作成支援ソフト、科学的介護情報システム（LIFE）等と連携可能であれば、加点評価する。	Bonus integrates with care record systems, care plan software and LIFE.
加点 連結対象のロボット介護機器の端末を一つに集約することが可能であれば、加点評価する。	Bonus consolidates the terminals of connected care robots into one.
加点 自動化により介護従事者等の業務を支援し、職員の負担軽減等が図られることを可能とする機器であれば、加点評価する。	Bonus automation supports staff work and reduces their burden.

海外メーカーへのヒント

- 介護記録ソフトやインカムは「生産性向上推進体制加算」に直結します。
- 日本にはすでに成熟した国内の記録ソフトがあります。海外製品は正面から置き換えるより、「既存ソフトとの連携」から入るのが現実的です。

Tips for overseas manufacturers

- Care record software and staff intercoms are directly linked to the Productivity Improvement Promotion System Addition.
- Mature domestic record software already leads; overseas products do better by integrating with existing systems than by replacing them.

14 機能訓練支援・Functional training support

機能訓練支援

Functional training support

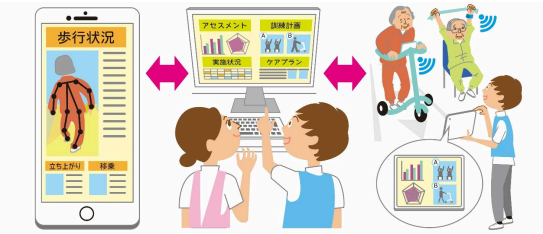

出典：厚生労働省資料「重点分野のイメージ」
Illustration: MHLW

定義・Definition

介護職等が行う身体機能や生活機能の訓練における各業務（アセスメント・計画作成・訓練実施）を支援する機器・システム

Devices and systems that support assessment, planning and delivery of physical and daily-living function training by care staff

定義（原文抜粋）	Definition (English translation by Gemba Care)
高齢者等の生活機能の維持・向上を行い、要介護度の維持・改善のために、介護職等が行う身体機能や生活機能の訓練における業務を支援する機器・システムとする。	Supports staff-led training that maintains or improves daily-living function and care-need levels.
訓練におけるアセスメント・計画作成・訓練実施の一連の業務の一部、もしくは全体を支援することにより介護サービスの質の向上とともに、職員の負担軽減等が図られる機器・システムとする。	Supports part or all of assessment, planning and delivery, improving quality and reducing staff burden.
加点 収集された情報は、介護記録システムやケアプラン作成支援ソフト、科学的介護情報システム（LIFE）等と連携可能であれば、加点評価する。	Bonus integrates with care record systems, care plan software and LIFE.
加点 収集された情報が、介護職や家族に共有され、訓練の実施状況や効果がフィードバックされるものであれば、加点評価する。	Bonus shares progress and results with care staff and families.
加点 収集された情報が、医療職（リハビリテーション専門職や医師等）に共有され、効果的な訓練の実施が期待されるものであれば、加点評価する。	Bonus shares information with medical professionals (rehabilitation specialists, doctors).

海外メーカーへのヒント

- 2024 年改訂で追加（2025 年 4 月運用開始）。AI による動作分析、訓練計画の自動作成などがこの項目に入ります。
- 「訓練」と「リハビリ治療」の用語を区別し、医療効果をうたわないよう注意してください。

Tips for overseas manufacturers

- Added in the June 2024 revision (in use from April 2025). AI motion analysis and automated training plans fall here.
- Distinguish “training” from “rehabilitation therapy” and avoid medical claims.

15 食事・栄養管理支援・Meal & nutrition management support

食事・栄養管理支援

Meal & nutrition management support

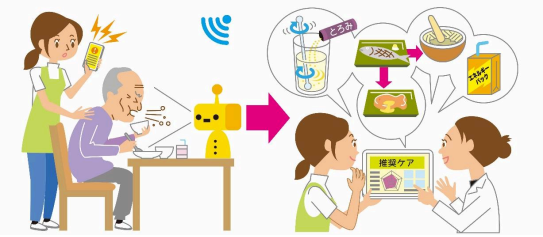

出典：厚生労働省資料「重点分野のイメージ」
Illustration: MHLW

定義・Definition

高齢者等の食事・栄養管理に関する周辺業務を支援する機器・システム

Devices and systems that support tasks around meals and nutrition management

定義（原文抜粋）	Definition (English translation by Gemba Care)
誤嚥を検知する機器・システムまたは栄養管理を支援する機器・システムとし、介護サービスの質の向上とともに、職員の負担軽減等が図られるものとする。	Covers aspiration-detection systems or nutrition-management systems that improve care quality and reduce staff burden.
誤嚥を検知する機器・システムは、誤嚥発生や誤嚥リスクを検知し、通知により介護従事者等の支援を行い、かつ、情報・データの蓄積ができるものとする。	Aspiration detection: detects aspiration or its risk, notifies staff and stores data.
栄養管理を支援する機器・システムは、食事摂取内容等を把握し、情報・データの蓄積ができるものであり、かつ高齢者等の特有の課題（低栄養等）を把握するものとする。	Nutrition management: tracks food intake, stores data and identifies issues such as undernutrition.
加点 介護記録システムやケアプラン作成支援ソフト、科学的介護情報システム（LIFE）等と連携可能であれば、加点評価する。	Bonus integrates with care record systems, care plan software and LIFE.
加点 管理栄養士や介護職員等の多職種に共有され、栄養改善に資する食事の提供や栄養管理業務の効率化が期待されるものであれば、加点評価する。	Bonus shared with dietitians and care staff to improve meals and streamline nutrition work.

海外メーカーへのヒント

- 2024 年改訂で追加された分野です（2025 年 4 月運用開始）。
- 誤嚥検知は嚥下機能の判断に関わるため、必ず先に医療機器該当性を確認してください。栄養管理ソフトは比較的参入しやすい領域です。

Tips for overseas manufacturers

- Added in the June 2024 revision (in use from April 2025).
- Aspiration detection involves swallowing assessment, so confirm medical-device status first; nutrition-management software is easier to enter.

16 認知症生活支援・認知症ケア支援・Dementia daily-living & care support

認知症生活支援・認知症ケア支援

Dementia daily-living & care support

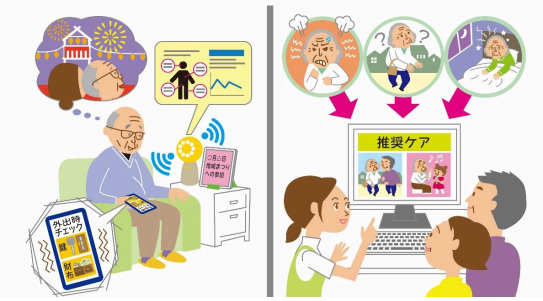

出典：厚生労働省資料「重点分野のイメージ」
Illustration: MHLW

定義・Definition

認知機能が低下した高齢者等の自立した日常生活または個別ケアを支援する機器・システム

Devices and systems that support independent daily life or individual care for older people with cognitive decline

定義（原文抜粋）	Definition (English translation by Gemba Care)
認知機能の低下による日常生活のしづらさを解消し、操作しやすい工夫や介助者に情報共有される機能を持ち、日常生活の自立性の向上を支援するもの。認知機能が低下した高齢者等の支援に特化したものとする。	Eases daily difficulties caused by cognitive decline, is easy to operate, shares information with caregivers and supports independence; designed specifically for people with cognitive decline.
認知機能、生活環境、表情等の情報を収集・蓄積し、それを基に個々の特性に合わせた介護サービス提供を支援し、職員の負担軽減等が図られることを支援するもの。	Or: collects cognitive, environmental and facial-expression data to support individualised care and reduce staff burden.
加点 介護記録システムやケアプラン作成支援ソフト、科学的介護情報システム（LIFE）等と連携することが可能であれば、加点評価する。	Bonus integrates with care record systems, care plan software and LIFE.
加点 介護支援専門員や地域包括支援センターも含む多職種に共有され、個々の特性に合わせた介護サービス提供を支援することが可能であれば、加点評価する。	Bonus shared across professions, including care managers and community support centres.

海外メーカーへのヒント

- 2024 年改訂で追加された分野です（2025 年 4 月運用開始）。
- 「認知症の診断・スクリーニング」は医療機器の範囲です。表現は「生活支援・ケア支援」に限定しましょう。

Tips for overseas manufacturers

- Added in the June 2024 revision (in use from April 2025).
- “Diagnosing” or “screening for” dementia falls under medical devices; position the product as daily-living and care support.

日本参入前の共通チェックリスト Checklist before entering Japan

どの項目に当たる製品でも、次の 8 点が日本で合法的に販売できるか、施設に選ばれるかを左右します。

Whatever the category, these eight points decide whether a product can be sold legally in Japan and whether facilities will choose it.

☐ **技適（電波法）** Giteki (Radio Act)	Wi-Fi、Bluetooth、ミリ波、LTE などの無線機能を持つ製品は、技術基準適合証明が必要です。展示会でのデモも例外ではありません。	Products with Wi-Fi, Bluetooth, mmWave or LTE need Japanese radio certification — even for trade-show demos.
☐ **PSE（電気用品安全法）** PSE (Electrical Appliance and Material Safety Act)	AC 電源製品、充電器、一部のリチウム電池は対象か確認が必要で、日本の輸入事業者が届出義務を負います。	AC-powered products, chargers and some lithium batteries may be covered; the Japanese importer carries the notification duty.
☐ **薬機法** PMD Act (medical devices)	まず医療機器に該当するかを判断します。「診断」「治療」「疾病の予防」などの表現は避けてください。	First decide whether the product is a medical device; avoid claims such as “diagnose”, “treat” or “prevent disease”.
☐ **輸入販売の主体** Importer of record	届出、製造物責任（PL）、事故報告、リコールを担う日本の輸入事業者または日本法人が必要です。	You need a Japanese importer or entity to handle notifications, product liability, incident reports and recalls.
☐ **日本語資料とアフターサービス** Japanese materials & after-sales	日本語の取扱説明書・窓口、保証と修理の体制は、施設の選定における必須条件です。	Japanese manuals, a Japanese contact point, warranty and repair are must-haves for facilities.
☐ **データと個人情報** Data & personal information	データの保管場所、海外へ移転する場合の本人同意（個人情報保護法）を資料に明記しましょう。介護分野では個人情報保護委員会・厚生労働省「医療・介護関係事業者における個人情報の適切な取扱いのためのガイダンス」も参照してください。	State where data is stored and how consent is obtained for transfers abroad (Act on the Protection of Personal Information). For care services, also see the PPC/MHLW Guidance on the Appropriate Handling of Personal Information by Medical and Care Providers.
☐ **TAIS 登録** TAIS registration	在宅の介護保険レンタルや、施設・行政が製品を探す際に広く参照されます。	Widely referenced for home-care insurance rental and by facilities and local governments searching for products.
☐ **データ連携** Data integration	日本の介護記録ソフトや LIFE と連携できるかは、多くの項目で加点要素になります。	Integration with Japanese care record software and LIFE is a bonus point in many categories.

本チェックリストは Gemba Care による一般的な整理です。具体的な判断は登録認証機関、行政書士、弁護士等の専門家にご相談ください。
General guidance by Gemba Care. Consult certification bodies, administrative scriveners or lawyers for specific decisions.

Gemba Care

現場照護科技

世界を、現場へ。

Bring the World to the Gemba.

世界のイノベーションのスピードと、日本の介護の知恵をつなぎ、
テクノロジーで介護の重さを本当に軽くする。

Connecting the world's speed of innovation with Japan's wisdom in care — so that technology truly lightens the weight of caregiving.

私たちが越えるのは言葉ではなく、文化・制度・信頼の溝です。

What we help you cross is not just a language gap, but gaps in culture, regulation and trust.

日本の現場を読み解く

Understand the Japanese care floor

日本の介護には独自のケア理念、業務の流れ、現場の言葉があります。日本の第一線の介護専門職とともに、製品を施設が理解し、使いたくなる形に語り直します。単なる翻訳ではありません。

Japanese care has its own philosophy, workflows and language. With frontline Japanese care professionals, we re-tell your product so facilities understand it and want to use it — not just translate it.

参入ルート診断

Market-entry route assessment

法規・認証、介護保険・補助金から施設の購買決定まで、越えるべき関門、順番、期間を項目ごとに判断します。

From regulations and certification to insurance, subsidies and how facilities decide to buy, we map each hurdle, its order and timeline.

適切な相手とつなぐ

Connect with the right people

長年培ってきた介護施設、業界専門家、認証・審査関連機関との協力ネットワークで、本当の意思決定者につなぎます。

Through long-standing partnerships with care facilities, industry experts and certification and review bodies, we connect you with real decision-makers.

現場実証

On-site validation

協力施設での実際の試用を通じて、日本の現場の声と実証データを得て、日本市場への信頼の証とします。

Real trials at partner facilities give you genuine feedback and evidence from Japanese care settings — credentials for the Japanese market.

詳しくはこちら・Learn more

日本語・English

go.gemba-care.com/en

編集：Gemba Care ｜ 監修：日中高齢者福祉協会 ｜ 日本・カナダ・中国 共同運営

Edited by Gemba Care ｜ Supervised by the Japan-China Elderly Welfare Association ｜ Operated from Japan, Canada and China